

## INFORME SOCIOAMBIENTAL - RIBERA DE BERNAL

En el marco del proyecto de mejoramiento y urbanización de la Ribera de Bernal, el Instituto de Estudio y Administración Local (IDEAL) llevó adelante un relevamiento socioambiental con el objetivo de realizar un diagnóstico de la situación y conocer de manera más profunda las problemáticas de la zona.

La encuesta se llevó a cabo el día 16 de mayo de 2015 con la participación de todos los miembros del Instituto y la colaboración de personas que trabajan en organizaciones de la comunidad.

El cuestionario abarcó diferentes variables que permitieron evaluar, por un lado, las características del lugar, la situación habitacional, la composición de las viviendas, etc. Por otra parte, se indagó en otros aspectos de suma relevancia como ser: el nivel de ingreso familiar, el acceso a la cobertura social y sus diferentes tipos, cantidad de menores que integran la familia, entre otros temas.

El presente informe visibiliza la realidad del barrio en relación a la calidad de vida de sus habitantes, haciendo hincapié en las necesidades existentes de la población. Creemos que este es el lugar donde debemos poner el foco para trabajar en pos del bienestar de la comunidad, dado que se encuentra en una clara situación de vulnerabilidad.

**Cantidad de Viviendas Encuestadas 66**  
**Total de la Población Relevada 219**

### I. CARACTERÍSTICAS SOCIO-AMBIENTALES

La Ribera de Bernal es un barrio “semi-rural” que se construyó a orillas del Río de la Plata. Sus casas se encuentran apostadas de manera espaciadas unas con otras y están construidas con diferentes materiales. Las más antiguas están edificadas en la altura ya que preveían la crecida del río, evitando de este modo las posibles inundaciones. Las construcciones actuales están emplazadas al nivel del suelo (situación que conlleva a que sus habitantes sufran constantes inundaciones), siendo muchas de ellas más precarias.

Las tierras pertenecen al Estado Nacional (Prefectura Naval Argentina), al barrio se accede por la Avenida Espora, transitando unos 2 km aproximados desde la bajada de Bernal de la Autopista Bs As - La Plata, tomando hacia el Este (camino asfaltado).

En cuanto a las calles, las mismas son de tierra. En la actualidad no presentan ningún tipo de mejorado, por lo cual en épocas de lluvias o crecida del río son intransitables. Incluso algunas calles de acceso al barrio están cubiertas de escombros y basura lo que hace que el ingreso sea solo a pie.

El barrio tiene un porcentaje bajo de comercios, sobre todo despensas para el consumo cotidiano y para la venta de garrafas (\*).

*\* En relación a las personas inscriptas en el “Programa Hogar” de ANSeS se puede observar que más de la mitad de la población del Barrio La Ribera perciben dicho beneficio.*

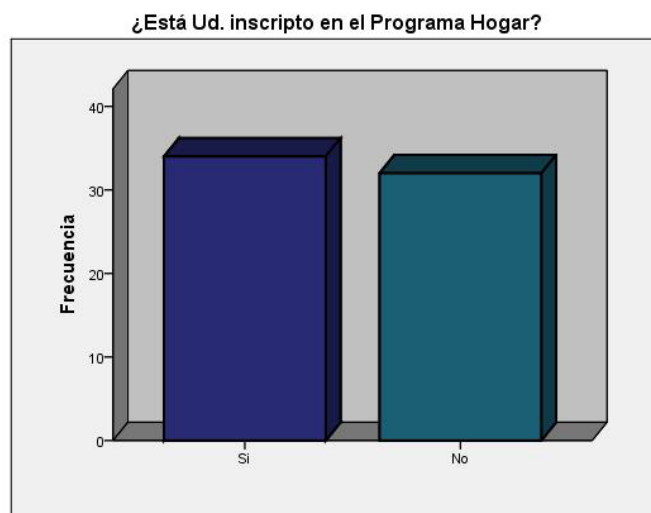

El transporte público tiene una frecuencia de 2 colectivos diarios (línea 324) durante el ciclo lectivo, esto significa que en determinados períodos del año no hay transporte público (\*).

*\* Esta es una de las principales quejas de la comunidad ya que al no contar con un óptimo sistema de transporte público se dificulta la integración con el resto de la ciudad.*

## II. CARACTERÍSTICAS SOCIO-ECONÓMICAS

En lo que respecta a la **composición de los hogares**, los mismos están integrados en su mayoría por familias monoparentales o parejas de adultos que viven en el barrio hace varias décadas (incluso varios vecinos comentaron que durante el último gobierno de facto fueron obligados a abandonar sus casas). También encontramos familias extendidas o ensambladas con menores a cargo, en este caso hablamos de familias jóvenes y nuevos integrantes del barrio.

La encuesta además revela que la posición de **jefe de familia** la ocupa mayoritariamente el varón.

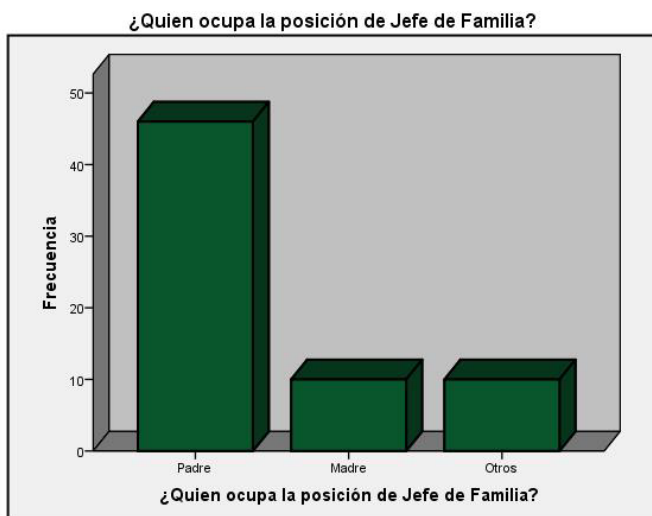

En relación a la **ocupación**, el siguiente cuadro, nos muestra la proporción mayoritaria respecto de los trabajos eventuales (changas) y/o precarizados, teniendo en cuenta que carecen de cobertura social.

Tambiénco existe un amplio número de personas jubiladas y/o pensionadas, que cuentan con cobertura social, lo cual conlleva a disponer de una cobertura de salud.

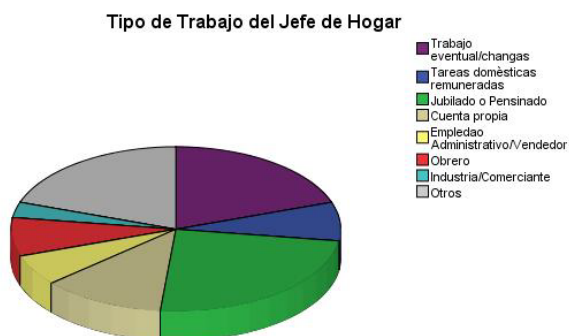

En función al análisis de los **ingresos familiares**, se observa que en los casos en los que hay un adulto mayor percibiendo una jubilación y/o pensión, ese grupo familiar cuenta con un ingreso igual o superior a \$5000. A pesar de ello existen un amplio porcentaje restante de familias en situación de vulnerabilidad social consecuencia no solo de los bajos ingresos que perciben sino de las condiciones habitacionales y falta de servicios.

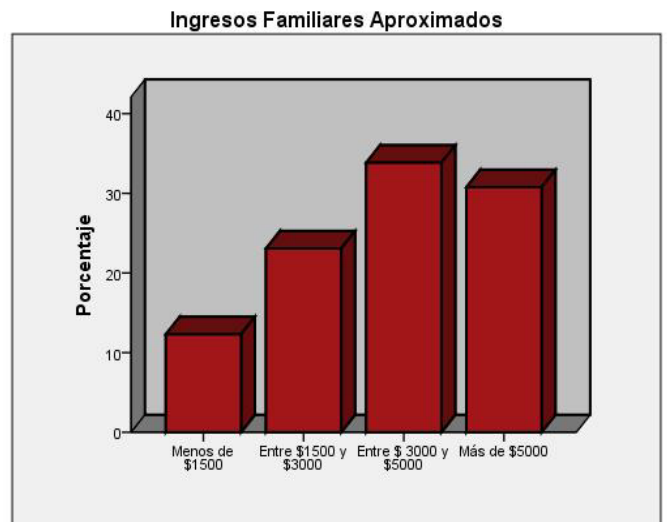

Si tenemos en cuenta que la mayoría de las familias están insertas dentro de la economía informal, la política de la Asignación Universal por Hijo (AUH), ha logrado la ampliación de la cobertura social y resguardar a todos aquellos niños que se encuentran bajo la línea de la pobreza.

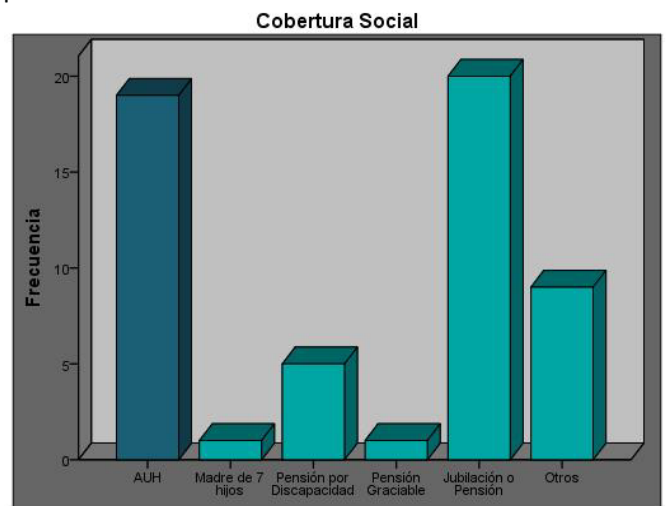

## III. CARACTERÍSTICAS DE LAS VIVIENDAS

Las viviendas están construidas por diferentes tipos de materiales, y como describimos en párrafos anteriores, en dos clases de fabricación; las que están en la altura y las que están al nivel del suelo.

En relación a los materiales, los gráficos muestran el predominio de ladrillo y madera para paredes, techos y pisos.

Materiales de las Paredes

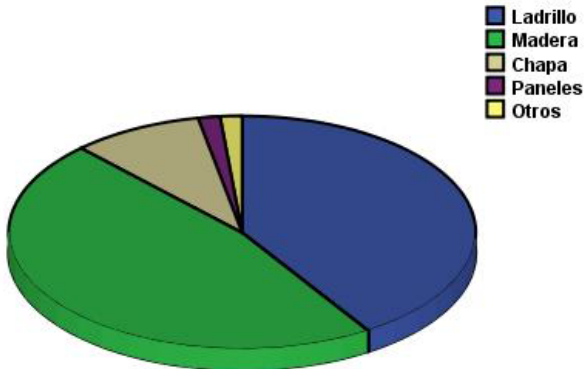

Materiales del Piso

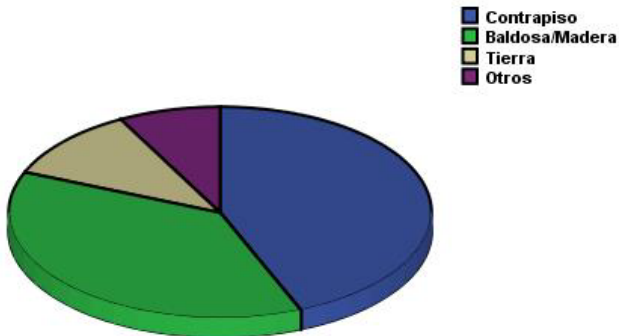

Materiales del Techo

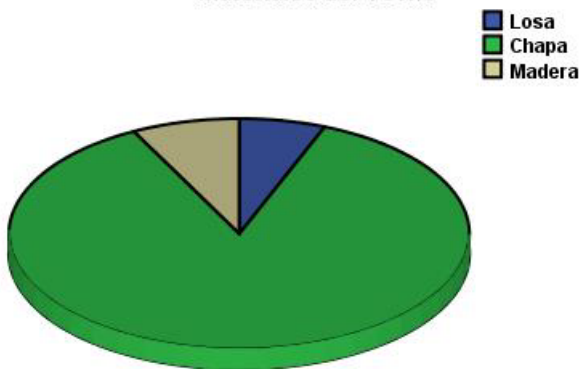

Podemos observar que preponderan los hogares de 1 y 2 ambientes con una cantidad promedio de 2 o 3 ventanas por vivienda, en este sentido hablamos de hogares con suficiente ventilación.

Cantidad de Habitaciones por Vivienda

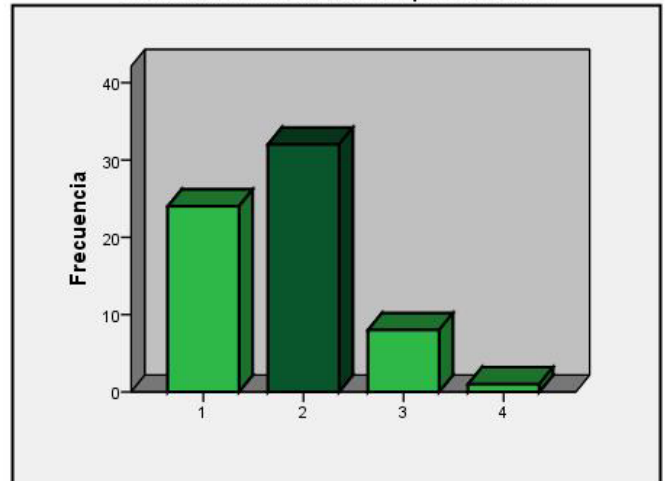

Las viviendas, en su mayoría, poseen **instalación del baño con Cámara séptica o Pozo ciego/negro**, lo cual da cuenta de que el barrio no posee servicio de cloacas. La encuesta además reveló que la evacuación de excretas se hace directamente al suelo. Son escasas las viviendas que utilizan el servicio del camión atmosférico, y en tal caso, la frecuencia es de una a dos veces al año.

#### IV. INFRAESTRUCTURA Y SERVICIOS

En cuanto a los servicios, el barrio dispone de **tendido eléctrico comunitario**, pero las viviendas no cuentan con medidor, cada vecino debió, por su cuenta, realizar el extendido a su casa, lo cual significa que está realizado de manera precaria y carece de controles de seguridad.

Con respecto al **agua potable**, hace aproximadamente un año la empresa AYSA realizó la obra de ampliación de la red de agua potable pero aun los vecinos no pagan por el servicio.

En este sentido los vecinos manifestaron estar satisfecho con la provisión de agua potable.

Agua Envasada

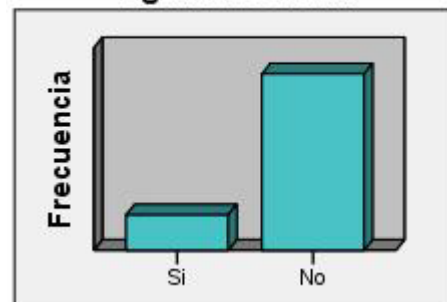

El cuadro nos muestra el bajo consumo de agua envasada que existe en el barrio.

La comunidad de la Ribera no cuenta con servicio de cable ni de telefonía fija ya que el cableado no llega al barrio, pero sí se pudo corroborar que algunas viviendas poseen antena de TV Digital.

Con relación a la **recolección de residuos**, el mismo no se realiza hacia el interior de barrio consecuencia de la defectuosa accesibilidad que presentan sus calles. De todos modos se pueden observar la disposición de contenedores sobre calle Espora, lo que significa que los vecinos deben acercarse hasta los contenedores (independientemente de la distancia de sus viviendas) para depositar las bolsas de basura (\*).

*\* Este es uno de los motivos por los cuales las personas optan por quemarla basura generando importante contaminación en el aire.*

Existen escasos **espacios públicos y de esparcimiento**, el barrio cuenta únicamente con una plaza (la misma se encuentra en malas condiciones). Sin embargo, se detectaron espacios baldíos que pueden acondicionarse para el esparcimiento.

**V. SALUD Y EDUCACIÓN**

El **sistema de salud** está conformado por los subsistemas públicos, de Obras Sociales y privados. Los vecinos del barrio concurren al Hospital Público como primera opción (ya sea en Quilmes o Wilde) y a la Unidad Sanitaria de Villa Alcira, Bernal. Sin embargo, un cuarenta por ciento (40%) de la población tiene cobertura de salud por obra social, ya que son jubilados o con trabajos en relación de dependencia.

*\* Uno de las problemáticas más significativas que padecen los vecinos, es que las ambulancias no acceden al barrio, consecuencia de lo defectuoso de sus calles.*

Al analizar el **nivel educativo**, tomamos como variables los sistemas primario, secundario y terciario teniendo en cuenta si estos fueron completados o no. Además contemplamos la cantidad de menores escolarizados como así también los casos de deserción.

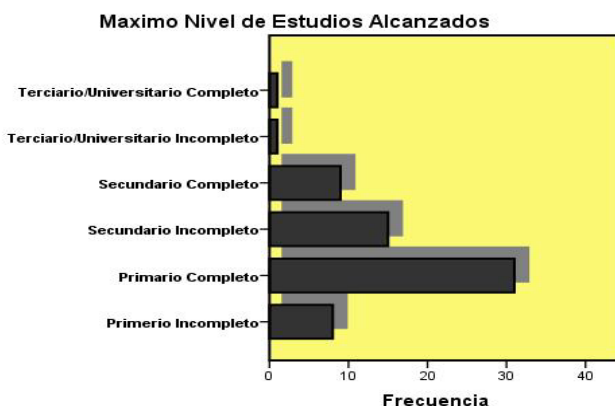

A pesar de la distancia del barrio con los centros educativos y de la falta de servicio de transporte público, hay un noventa por ciento (90%) de menores escolarizados. Solo 2 familias manifestaron no conseguir cupo en el jardín para la sala de 4 años, siendo esta una problemática recurrente en la mayoría de los distritos de la provincia de Buenos Aires.

**Cantidad de menores en edad escolar**

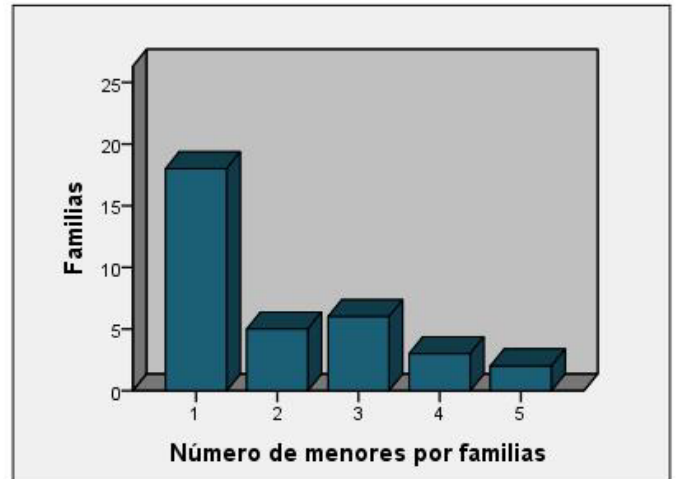

El gráfico refleja la cantidad de menores escolarizados en cada familia.

**VI. PROBLEMÁTICA DE INUNDACIÓN**

La Ribera de Bernal es un barrio que se gestó a orillas del río, por ello consideramos de vital importancia hacer hincapié en las consecuencias de esta problemática.

Pudimos comprobar que el ochenta por ciento (80%) de la población manifestó que se inundó alguna vez y sobre todo en el último año (2014). A consecuencia de esta situación, algunas familias fueron subsidiadas.

Otro dato significativo es que los vecinos manifestaron saber cómo actuar ante la situación.

**¿Se inundó en los últimos 12 meses?**

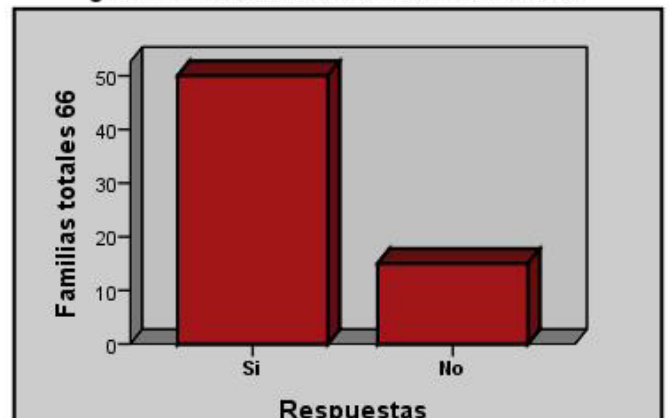

En relación a ello, los vecinos contaron que son escasos los organismos e instituciones que se acercan a asistirlos, por el contrario son organizaciones políticas y sociales las que siempre están conteniendo todas las situaciones de emergencia.

¿Qué organismo se acerca?

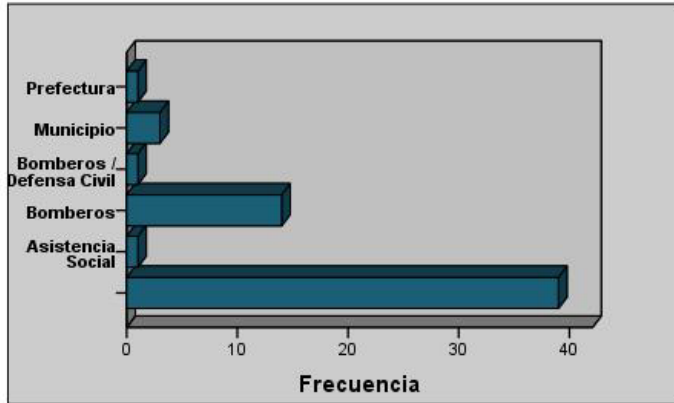

La última variable del cuadro hace referencia a la situación de desprotección que sufren durante las épocas de inundación.

**VII. CONCLUSIONES**

En el marco del relevamiento realizado en la Ribera de Bernal, arribamos al siguiente análisis tomando en consideración tanto los aspectos cuali y cuantitativos de las variables seleccionadas a tal fin, lo que nos permitió visibilizar las principales problemáticas que los atraviesan.

La muestra se conformó con 66 hogares del barrio.

En este primer acercamiento al barrio podemos decir que la zona afronta un problema claro de falta de **acceso a los servicios y de abandono** debido su ubicación periférica y a la lejanía de la ciudad. Esta falta de accesibilidad trae aparejado la no inserción como parte de la sociedad, las instituciones como la escuela, el hospital, las delegaciones municipales se encuentran alejadas, sumado a ello la existencia de una única línea de transporte público que ofrece un servicio esporádico y deficiente.

En relación a la falta de servicios públicos básicos como alumbrado, cloacas, recolección de residuos y asfalto hacen que la **accesibilidad al barrio** sea una de las principales barreas de integración.

En relación a las viviendas, si bien muchas de ellas son precarias y están construidas en madera, la principal inconveniente ronda en relación a la **instalación del baño**, ya que la eliminación de las excretas es absorbida directamente hacia la tierra. Incluso algunas viviendas ni siquiera cuentan con dicha instalación.

Para finalizar, creemos de vital importancia resaltar el problema de **la inundación**, siendo los vecinos que tienen sus casas construidas al nivel del suelo los principales damnificados. Dicha situación se agrava por la falta de medidores eléctricos que ponen en peligro constante la vida de las familias. Sin dejar de mencionar que son escasos los organismos institucionales que se acercan a asistirlos.

**VIII. PROPUESTAS**

- Mejoramiento de calles de tierra: El mejoramiento de las calles permite el acceso a las ambulancias y el ingreso del camión recolector de residuos hacia el interior.
- Red de cloacas: Al extender la red de cloacas genera una mejora en la calidad de vida de la población, cada vivienda podrá contar con la instalación del baño, previendo focos infecciosos.
- Extensión de la línea de colectivo. Con el mejoramiento de las calles significa poder disputar con la empresa que ingrese una línea de colectivo y que el servicio sea más frecuente.
- Factura de agua: Que AYSA logre la emisión de la factura de agua significa que cada vecino logre formalmente la dirección de su vivienda. Esto ayuda al ingreso de la correspondencia y genera la apertura de otro servicio como así también la identidad de la zona.
- Medidor Eléctrico para cada vivienda.
- Acondicionar baldíos para espacios de recreación y esparcimiento.
- Capacitación para actuar ante situaciones de inundación.

